

---

MEIKAI UNIVERSITY, School of Dentistry, Alumni bulletin, Tokyo

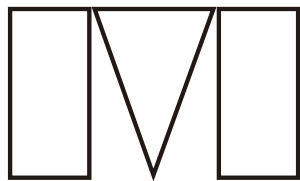

MEIKAI UNIVERSITY

---

# 目次

## 【挨拶・支部長一覧・会則】

会長挨拶	3
支部長一覧	4
明海大学歯学部同窓会会則	5
明海大学歯学部同窓会運営細則	7
明海大学歯学部同窓会選挙規定	8
明海大学歯学部同窓会慶弔規定	8

## 【会務報告】

総会議事録	10
理事会議事録（要旨）	11
支部長会	16
都民会	18
本部代議員会	19
リモート学術会議	20

## 【トピックス】

日吉俊仁先生を偲んで	24
PDI便り	25
コロナ禍での学校歯科保健活動	31

## 【広告】

## 【お知らせ】

FC1接続マニュアル	■
年会費納入について	■
慶弔金請求届用紙	■
変更届け	■
編集後記・奥付	■

## 挨拶

## 会員の皆様へ

会長 澤 正 宏



令和3年を迎え、会員の皆様におかれましては自粛に耐えながらもお健やかに過ごしの事とお慶び申し上げます。平素は同窓会活動に御協力頂き感謝申し上げます。

昨年のご挨拶の際には、この様な一年になるとは夢にも思っていませんでした。コロナに翻弄された今年度は、会員の先生方も、感染予防対策・経営面での問題・自粛による精神的圧迫で苦労された方も多いと思います。歯科界では、4月～7月は患者さんの受診率低下で、特に都心部の先生では持続化給付金の申請をされた先生も多かったようです。医療関係者慰労金・コロナ対策支援金などが支給されても、経営的に苦しい状態は変わりません。秋頃には少し落ちつき、コロナ禍も終息に向かうかと思われたのは一瞬で、年末から感染拡大、1月8日に再度の緊急事態宣言。受診者はまた減少、苦しい状態がまだ続いています。先生方のご健勝をお祈り申し上げます。

朗報といえば、皆さんにはお知らせの通り、今年の6月より社会保険審査会委員に同窓からの出向が決まりました。就任されるのは、古市靖夫先生（16期・板橋）です。昨年の4月より、毎月招集された都歯主催の保険講習会で研鑽を重ねてきました。初めての舞台への出向は大変な事と思いますが、是非頑張ってくださいと願うとともに、会員の先生方もご支援のほど、よろしくお願い申し上げます。悲報と言え、以前執行部でも活躍された日吉俊仁先生（10期・世田谷）や支部長を受けて頂いた事もある伊東将悦先生（10期・玉川）など、まだまだ活躍盛りの先生方の訃報です。今までの同窓会に対する功労に感謝するとともにご冥福をお祈り申し上げます。

同窓会活動は、対外的には恒例の12校歯科大学同窓校友懇話会含め、ほとんどの会議が中止となりました。本部同窓会の代議員会は、3月は書面決議、10月は浦安キャンパスでの対面会議と書面決議によるハイブリッド開催となりました。そんな中でも、東京都同窓会内では、月例の理事会は、対面に加えZoomを使ったりリモート会議を行い、総会は9月12日に懇親会無しで粛々と開催し全議案を可決確定しています。恒例の新年会は中止となりましたが、新年学術講演会は、ご案内の通り、リモートでの開催となりました。緊急事態宣言の中、御講演頂いた東京女子医大歯科口腔外科教授の岡本俊宏先生、設定して頂いた田中入常務理事には心より感謝申し上げます。また、聴講頂いた同窓会の先生方におかれましては、今後も同様の開催を計画しますので是非ご利用下さい。

この様に、令和2年度の同窓会活動はかなり縮小された結果となりました。活動が制限された分、同窓会の歳出会計は少なく収まりそうですが、支部会や懇親会の開催が相次ぎ中止となったため、年会費の納入が極端に減っています。同窓会活動の継続のためにも、個人での振り込みなど是非ともご協力をお願い申し上げます。

今後一刻も早くコロナが終息し、平常の生活に戻る事を祈っています。「そんな時代もあったねと」コロナは必ず克服出来る時期が訪れます。その時までお互いに頑張りましょう。今年度も東京都同窓会をよろしくお願い申し上げます。

支 部 長 一 覧

	支部名	支部長名	卒期	診療所名
1	千代田区	依田和久	12期	依田歯科医院
2	麹町			
3	丸の内			
4	日本橋			
5	京橋	小林義一	9期	つきしま歯科
6	港区芝			
7	麻布赤坂	浅野秀治	2期	永川デンタルクリニック
8	文京区	太田順子	32期	アイ歯科医院
9	小石川	吉澤 信	14期	吉澤歯科クリニック
10	台東区	柴野義弘	14期	柴野歯科医院
11	浅草	永石 仁	16期	永石歯科クリニック
12	本所			
13	向島			
14	足立区	藤田悌二	10期	藤田歯科医院
15	江東区	瀧 正人	14期	たき歯科医院
16	葛飾区	大谷修作	1期	大谷歯科医院
17	江戸川	佐藤良彦	16期	佐藤歯科医院
18	四谷牛込	山口和夫	4期	山口歯科医院
19	新宿区	蒲原陽一郎	8期	医）憲英会カモハラ歯科医院
20	渋谷区			
21	中野区	草間幸夫	4期	草間歯科医院
22	杉並区	横川明弘	7期	横川歯科医院
23	品川			
24	荏原			
25	目黒区	清田俊一	14期	清田歯科医院
26	大森	横田至誠	12期	よこた歯科
27	蒲田	酒井俊樹	10期	さかい歯科医院
28	世田谷区	竹内正行	4期	竹内歯科医院

	支部名	支部長名	卒期	診療所名
29	玉川	板垣淳司	20期	等々力歯科クリニック
30	豊島区	高 大松	13期	大松矯正歯科クリニック
31	滝野川	吉野 晃	22期	吉野デンタルクリニック
32	北			
33	荒川区	大木 亮	10期	おおき歯科医院
34	板橋区	南 直幸	6期	南歯科医院
35	練馬区	上田和也	6期	上田歯科医院
36	西多摩	百瀬澄雄	9期	百瀬歯科医院
37	八南	南川隆基	5期	南川歯科医院
38	町田市	矢澤秀樹	17期	やざわ歯科クリニック
39	武蔵野市	内海順一	16期	内海歯科医院
40	府中市	磯部 満	6期	いそべ歯科クリニック
41	国立市			
42	三鷹市	中澤 敏	12期	スマイル矯正歯科
43	小金井	黒米哲也	14期	西の久保歯科
44	国分寺市			
45	東久留米市	田口耕平	15期	田口歯科医院
46	立川市	川村哲也	16期	川村歯科医院
47	小平市	多賀谷守	7期	タガヤ歯科クリニック
48	東村山市			
49	西東京市	松川 泉	5期	いずみ歯科医院
50	武蔵村山市	乙幡和利	7期	乙幡歯科医院
51	昭島市	楠本貞夫	8期	楠本歯科クリニック
52	調布市	大塚裕純	4期	大塚矯正歯科医院
53	清瀬市	福田哲嗣	17期	福田歯科医院
54	東大和市			
55	狛江市			

平成30年3月現在

## 明海大学歯学部東京都同窓会会則

- 第1条 【名称】  
本会は明海大学歯学部東京都同窓会という。
- 第2条 【目的】  
本会は明海大学歯学部同窓会の目的に沿い、併せて会員相互の親睦、福祉の増進、権利の保護並びに歯学の研修に努める。
- 第3条 【事業】  
本会は前条の目的達成のため必要な事業を行う。
- 第4条 【事務局】  
事務局を本会の指定する場所に置く。
- 第5条 【会員】  
会員は明海大学歯学部同窓会員で、東京都内に居住または診療（勤務）の場を有する者とする。
- 第6条 【会員の種別】  
会員は第Ⅰ種会員と第Ⅱ種会員の2種とする。  
1) 第Ⅰ種会員は、原則として診療所等を開設している者  
2) 第Ⅱ種会員は、第Ⅰ種会員以外の者
- 第7条 【名誉会員・特別会員】  
本会に名誉会員並びに特別会員を置くことができる。
- 第8条 【会費】  
会員は本会所定の会費を負担する義務を負う。会費の額並びに納入方法は別途定める。
- 第9条 【役員】  
本会に次の役員を置く。  
1) 会長1名  
2) 副会長若干名  
3) 専務理事1名  
4) 理事若干名  
（常務理事を置くことができる）  
5) 監事2名
- 第10条 【役員の選任】  
1) 会長及び監事は総会において会員のの中から選出する。  
2) その他の役員は会員の中から会長が委嘱する。
- 第11条 【役員の職務】  
会長は本会を代表し、会務を統轄する。  
副会長は会長を補佐し、専務理事は会務を掌握し、理事は会務を分掌する。  
監事は、本会の会務並びに会計を監査する。
- 第12条 【役員の任期】  
1) 役員の任期は、選任後2年とする。ただし、再任を妨げない。  
2) 役員の任期が終了の後でも、後任者が就任するまではその職務を遂行する。
- 第13条 【役員の補充】  
役員に欠員が生じたときは、第10条により補充し、その任期は前任者の残任期間とする。
- 第14条 【名誉顧問・顧問・相談役】  
本会に名誉顧問並びに顧問・相談役を置くことができる。

**第15条 【代議員並びに予備代議員】**  
本部同窓会会則に則り、会員の中から代議員並びに予備代議員を選出する。選出については会長が推薦し、理事会で承認を受ける。任期は第12条に準ずる。

**第16条 【支部】**  
1) 定められた地域ごとに支部を置く。  
2) 会員は、就業もしくは居住する地域の支部に所属しなければならない。  
3) 支部は支部会を開催し、会員の中から支部長を選出して本会に報告する。

**第17条 【委員】**  
会長は必要に応じ、委員を委嘱することができる。

**第18条 【会議】**  
本会の会議は総会、理事会、支部長会、部会、委員会とする。総会は定時総会と臨時総会に分ける。

**第19条 【選挙】**  
1) 選挙は公正を旨とする。  
2) 本会における一切の選挙は、別に定める選挙規則に従う。

**第20条 【会計年度】**  
本会の会計年度は、毎年4月1日より翌年の3月31日までとする。

**第21条 【経費】**  
本会の経費は会費、その他の収入をもってこれに充てる。特定の事業に要する経費については、別途会計を設けることができる。

**第22条 【予算・決算】**  
本会の予算並びに決算は、理事会の議を経て総会の議決を得なければならない。

**第23条 【表彰】**  
本会に功労のあった会員、歯科界に貢献した会員を理事会の議決により表彰することができる。

**第24条 【慶弔】**  
本会は会員に慶事があった場合、会員並びに会員家族に弔事があった場合は、別に定める慶弔規定に従う。

**第25条 【会則の変更】**  
本会則の変更は、総会の議決を要する。

**第26条 【会則等の施行】**  
1) 本会則は議決の日から施行する。  
2) 本会則に必要な運営細則・内規等は、理事会の議を経て別に定めることができる。ただし、次の総会において承認を受ける。

**附則** 本会則は、昭和59年7月15日より施行する。  
本会則は、平成5年5月29日より施行する。  
本会則は、平成22年7月17日より施行する。  
本会則は、平成26年7月26日より施行する。  
但し、現役員の任期は、会則第12条にかかわらず、次の定時総会までとする。  
本会則は、平成28年7月16日より施行する。

## 明海大学歯学部東京都同窓会運営細則

### 第1条 【構成】

- 1) 会員：会則第5条並びに第6条に定める者。
- 2) 名誉会員：本会に特別功労があり、理事会において承認された者。
- 3) 特別会員：会員以外で東京都在住の本学部教員並びに退職した教員で、理事会において推薦された者。
- 4) 名誉会員、特別会員は会員の権利、義務を有しない。

### 第2条 【会費】

年会費は、第Ⅰ種会員は10,000円、第Ⅱ種会員は5,000円とする。原則として各支部で一括して徴収し、本会会計に納入する。ただし、本人からの申請により、特別な事情のある者については理事会の議を経て会費を減免することができる。

### 第3条 【総会】

- 1) 定時総会は、年1回開催するものとする。
- 2) 臨時総会は、会長が必要と認めた場合、または会員の過半数からの要請があった場合は直ちに開催しなければならない。
- 3) 総会での議決は、出席者の過半数の賛成を必要とする。

### 第4条 【理事会】

- 1) 会長は随時必要な場合に理事会を招集し、その議長となる。
- 2) 次の事項は理事会の議決で決める。
  - ①総会の招集に関する事項とこれに付随する事項
  - ②その他重要な事項
- 3) 監事並びに顧問は理事会に出席して意見を述べることができる。但し、

議決に加わることはできない。

### 第5条 【支部・支部長会】

- 1) 支部の地域は内規に定める。
- 2) 支部長は支部を代表、統括し、所属会員の氏名、住所、異動等を本会に報告する。
- 3) 支部長は本会の委任事項を遂行する。
- 4) 支部長会は、会長が必要に応じ召集する。
- 5) 内規が定める地域ごとに支部連合会を置くことができる。

### 第6条 【部会】

会務を円滑に図るために担当の部会を設置することができる。部会は役員をもって構成する。

### 第7条 【委員会】

会務を円滑に図るために委員会を設置することができる。委員は会長が委嘱し、委員会の名称、委員数、任期などは理事会で定める。

### 第8条 【名誉顧問・顧問・相談役】

名誉顧問及び顧問・相談役は、会長が必要と認めたとき理事会の承認を経て委嘱する。任期は委嘱した会長の任期に準ずる。

附 則 この細則は、平成5年5月29日より施行する。

この細則は、平成6年5月26日より施行する。

この細則は、平成22年7月17日より施行する。

この細則は、平成28年7月16日より施行する。

## 明海大学歯学部東京都同窓会選挙規則

- 第1条 本規則は、会則第10条並びに第19条により選挙について定めるものとする。
- 第2条 選挙はその任期満了時の総会にてこれを行う。補欠選挙については、この限りではない。
- 第3条 本会の会員は全て、選挙権及び被選挙権を有する。但し、被選挙権は、入会后1年以上経過し、会費を納めた会員でなければならない。
- 第4条 1) 選挙に関する業務は選挙管理委員会が行う。選挙管理委員会は、総会の議を経て会長が委嘱した5名の選挙管理委員で構成する。任期は会則第12条に準ずる。欠員が生じた場合は、速やかに補充する。  
2) 選挙管理委員会は委員長・副委員長を互選により選出する。
- 第5条 選挙期日は理事会の議を経て会長がこれを定め、会長及び選挙管理委員長が会員に通知する。
- 第6条 1) 選挙は候補者が定数を超えた場合、総会出席者による投票によりこれを行う。但し、総会の議決により別段の方法によることもできる。  
2) 投票数が同数の場合は、抽選により当選者を決定する。
- 第7条 総会において議長は本規則の他に必要な事項を、出席会員に諮り定めることができる。
- 第8条 本規則の変更は、総会の議決を要する。
- 付 則 本規則は平成22年7月17日より施行する。  
本規則は平成26年7月26日より施行する。

## 明海大学歯学部東京都同窓会慶弔規定

- 第1条 本規定は会則第2条および第24条の規定により、慶弔金の給付等について定める。
- 第2条 会員本人に慶事があった場合は、祝電を贈る。
- 第3条 会員本人が死亡した場合は、弔慰金3万円と生花（花環）を贈る。
- 第4条 会員の配偶者ならびに家族（一親等）が死亡した場合は、生花（花環）を贈る。
- 第5条 上記給付については、原則として慶弔弔事が発生した年度を含め、過去5年間連続して会費を納入している会員に限る。
- 第6条 所属支部長は慶事の場合は事前に、弔事の場合は速やかに本会に報告するものとする。弔事の際の手配等は本会に代わり支部で代行し、後日、所定用紙にて本会に請求する。
- 第7条 会員以外の慶事弔事に対しては、理事会の議を経てその意を表すことができる。
- 附 則 本規定は、平成22年7月17日より施行する。



# 会 務 報 告



東京都同窓会会報

令和2年度



## 令和2年度 第3回総会

日時：令和2年9月12日（土）午後7時00分

会場：日本医歯薬研修協会（新宿区）

司会進行 羽田 直人 専務理事

1. 開会の辞 橋本 孝雄 副会長

2. 点 呼 18名の出席を確認

3. 会長挨拶 コロナ禍の折り、みなさん感染症対策や給付金関連など多忙な時期にご参集いただきありがとうございます。

3月以降ほとんどの事業が中止または延期になっていますが、理事会は開催しています。6月は初めてオンラインで開催しました。また7月是对面式で実施できました。この総会もしっかり行いたいと思います。

会の課題としては保険審査委員に關してです。来年の6月から出向になる3名が都歯保険担当理事の下で研修中です。この事案は会員全員で考えていきたい、また支援も行いたいので、会員各位のお力添えを願います。

そして広報については全会員との意思を繋ぐ重要なものなので3月にはぜひ発行したい、また記事が不足の場合は協力していただきたいと思います。

さらには新年会をぜひとも開催したい、時局によるが学術講演演会も岡本俊宏教授（14期・東京女子医科大学）に快諾をいただいています。

それでは慎重審議をよろしくお願い致します。

4. 議長選出 会場より司会者一任の聲が挙がり、羽田専務が横川明弘支部長（杉並）を選出。

5. 議事録署名人選出

会場より議長一任の聲が挙がり議長が栗原信人支部長（新宿）および川村朋子支部長（立川）を選出。

6. 報告事項 各報告に先駆けて物故会員報告が中鉢 拓常務（情報・福祉）より行われ、全員で黙祷を捧げた。

（1）会務報告 田中 入常務（総務）が資料を読み上げて報告。

（2）支部報告 なし

（3）代議員会報告 志水和弘副会長

第90回が令和元年10月20日（日）に開催された。

平成30年度の決算、平成30年度の基金資産決算、および名誉会員・特別会員の承認（中寫裕教授）を求むる件が上程され、すべて可決された。

令和2年3月の第91回は書面議決となり4つの議案が全て可決された。

令和2年度事業計画案、同予算案の承認等である。

今年度は学部学生に臨床着の贈呈、大学創立50周年記念お祝い金（50万円）などが組み込まれ、予算は3,600万余円となった。

また臨時代議員会の開催は「過半数の要請が必要」→「3分の1の要請があれば開催」に改定された。なお予備代議員は開催3日前までに本部へ連絡となった。

議長だけでなく副議長も総会で選出することになった。

監事の欠員が1名出たため、新監事の選出が行われた。

（4）監査報告 小林 義一 監事

会計・収支は適法適正であり、また事業報告も真実である。

（5）その他 特になし

7. 議 事

第1～3号議案

西村 健常務（会計・都学歯）が資料を読み上げて説明。

全て賛成多数で可決された。

8. 協議事項 特になし

9. 閉会の辞

志水 和弘 副会長



## 理事会議事録（要旨）

### 令和2年度 第3回理事会

日時：令和2年6月27日（土）午後7時00分

会場：日本医歯薬研修協会（新宿区）

1. 開 会 多賀谷守 副会長  
 2. 点 呼 澤・橋本・羽田・田中  
 リモート：多賀谷

#### 3. 会長挨拶

#### 4. 報告事項

- 1) 会長報告 澤 正宏 会長  
 2) 副会長報告 多賀谷・橋本副会長  
 3) 専務報告 羽田 直人 専務理事  
 4) 都歯／都学歯関連報告

#### 5) 部会報告

渉外部  
 総務部 田中 入 常務理事  
 庶務部  
 会計部  
 保険部  
 学術部  
 組織部  
 情報・福祉部  
 広報部  
 厚生部  
 都民会  
 監 事  
 顧 問

#### 5. 協議事項

- 1) 今後の各会開催（理事会、総会、懇親会等）について

橋本：理事会に関しては参加者が会場に来る＆リモートのどちらも並行して行えばよいと思う。  
 今後にもこういった事象に対応できるようにしたい。

多賀谷：地区では総会は書面決議だった。懇親会は無し。  
 東京都歯科医師会では2週間以上休診してい

る診療所が10カ所ある。

無理に実施するにはその必要性を勘案しないとならない。

羽田：感染経路が夜の歓楽街に多く出ている。  
 街中を歩いていて感染することはない。

澤：9月ならば可能と個人的には考えている。

橋本：会則に書面決議がないので、実際には開催するのがベターと思われる。

羽田：懇親会はまたハードルが高くなる。

出席者数が少なければ赤字になってしまう。

羽田：総会は最低限、実施で。懇親会は次の理事会まで未定で。

次回の理事会は7月11日（土）としたい。

#### 2) 総会資料について

総会資料の確認

計報の確認

歳入歳出は西村常務の作成待ち

支部長、役員等の人員表は再確認する

#### 3) 診療報酬審査員について（継続審議）

7月16日（木）および8月 候補者説明会開催予定

7月11日（土）午後6時、候補者2名プラス鶴見大学同窓会関係者との顔合わせをお願いする

澤：審査員交代の連絡に関しては私が都歯・山崎会長に説明する。

#### 4) 日本補綴学会認定医について

星野常務を担当にして進める

#### 5) その他

#### 6. 承認事項

#### 7. 次回理事会 令和2年7月11日（土）

午後7時 日本医歯薬研修協会

#### 8. 閉 会

橋本 孝雄 副会長

理事会を通常通り開催したいが、この情勢では難しいので次回はリモートを併用して開催したい。お疲れ様でした。

付記：新型コロナウイルス感染予防のため第1回（4月開催）はネット会議、第2回（5月開催）はオンラ

イン会議としましたので、加えて記載します。

## 令和2年度 第4回理事会

日時：令和2年7月11日（土）午後7時00分

監 事

会場：日本医歯薬研修協会（新宿区）

顧 問

1. 開 会 橋本孝雄 副会長

2. 点 呼

3. 会長挨拶

4. 報告事項

1) 会長報告 澤 正宏 会長

2) 副会長報告 多賀谷・橋本副会長

3) 専務報告 羽田 直人 専務理事

4) 都歯／都学歯関連報告 （関係役員）

5) 部会報告

渉外部 常務

総務部 田中 入

庶務部

会計部 西村 健

保険部

学術部 江野幸子（オンライン）

川村朋子（同）

組織部

情報・福祉部 中鉢 拓

広報部 栗原信人

厚生部

都民会 星野高之

5. 協議事項

1) 定時総会・懇親会について

羽田：総会は実施する。

懇親会をどうするか。

橋本：年会費を徴収するメリットはあるが、席数の確保が難しい。

採決 開催 1 中止 11 → 懇親会は開催しない

2) 今年度予算について

羽田：（読み上げながら資料確認）

西村：（日付や数値の記載に誤りがないか確認および収支表の修正）

3) 診療報酬審査員について（継続審議）

社保審査委員への経費、激励金

4) その他

リモートに係る費用

FC 1 寄付等

6. 承認事項

7. 次回理事会 令和2年8月22日（土）

午後7時 日本医歯薬研修協会

8. 閉 会 多賀谷 守 副会長

## 令和2年度 第6回理事会

日時：令和2年10月3日（土）午後7時00分

ご意見があればお願いしたい。

会場：日本医歯薬研修協会（新宿区）

1. 開 会 志水和弘 副会長

人数は少ないですが、コロナウィルスに負けずに頑張らしましょう。

2. 点 呼

3. 会長挨拶

総会は滞りなく終わったことに感謝します。

コロナ禍のせいで大きな動きはありませんが、ご参加ありがとうございます。

4. 報告事項

1) 会長報告 澤 正宏 会長

明日、代議員会に向けて本部の三役会がある。

2) 副会長報告 志水和弘 副会長

特になし

橋本孝雄 副会長

特になし

3) 専務報告 羽田直人 専務理事

特になし

4) 都歯／都学歯関連報告（関係役員）

特になし

5) 部会報告（＊支部長会へ）

渉外部 常務・理事

総務部 田中 入

庶務部

会計部 西村 健

保険部

学術部 江野幸子 川村朋子

組織部

情報・福祉部

広報部

厚生部

都民会

監 事

顧 問

**5. 協議事項**

## 1) 第1回支部長会について

羽田：支部長3名がご出席との連絡をいただいております。

## 2) 第92回本部代議員会について

澤：支部長会でご意見をいただきたい。

## 3) 令和3年新年会・新春学術講演会について

1月24日（日）日中に開催予定

橋本：地区歯科医師会の動向を参考にしてみたい。

羽田：キャンセル料がかかるので時間的な猶予はあまり無い。

澤：来月の理事会では決定する必要がある。

## 4) その他

**6. 承認事項****7. 次回理事会** 令和2年11月7日（土）

午後7時 日本医歯薬研修協会

**8. 閉 会** 橋本孝雄 副会長

お疲れ様です。

引き続き支部長会をよろしくお願いいたします。

**令和2年度 第7回理事会****\*ハイブリッド型会議**

日時：令和2年11月7日（土）午後7時00分

会場：日本医歯薬研修協会（新宿区）

**1. 開 会** 多賀谷守 副会長

本日はお忙しい中ありがとうございます。

オンラインと対面式の両方になりますが、よろしくお願い致します。

**2. 点 呼** 対面出席6名 オンライン4名**3. 会長挨拶**

たいへんな時期にご参集ありがとうございます。

新年会の実施に関する件など、よろしくお願い致します。

**4. 報告事項**

## 1) 会長報告 澤 正宏 会長

特になし

## 2) 副会長報告 志水和弘 副会長

多賀谷守

橋本孝雄

特になし

## 3) 専務報告 羽田直人 専務理事

特になし

## 4) 都歯／都学歯関連報告（関係役員）

澤：都学歯報告

橋本：都歯連盟報告（参院選職域代表について）

## 5) 部会報告

渉外部

総務部 田中 入 特になし

庶務部

会計部

保険部

学術部 江野幸子 川村朋子

新春学術講演会を実施するならば江野常務が総括担当させていただきます

組織部

情報・福祉部

広報部 栗原信人

広報に使用する写真が少ないので、皆さんのご協力をお願いします

厚生部

都民会

監 事 小林義一 特になし

顧 問

**5. 協議事項**

## 1) 令和3年新年会・新春学術講演会について

・各地区歯科医師会では新宿を除き軒並み、新年会は中止になっている

・12校会も中止（延期）になった

などの事由を鑑み、今回は中止とする。

代替案として岡本俊宏教授（東京女子医大）のオンライン講演会を実施予定として計画していく

→ 決定

栗原理事が岡本教授へ依頼および打ち合わせを担当

当する。

会員への速やかな案内が望まれる。

## 2) 来年の行事日程について

羽田：説明および進行

12月12日（土）理事会および慰労会

1月16日（土）または23日（土）

または30日（土）

岡本教授オンライン講演会

2月 休会

3月 本部代議員会の日程に沿って理事  
会および支部長会を開催予定

## 3) その他

澤：広報誌は何としても発刊したいと思います。

記事が少ないのは残念ですが、薄い冊子に  
なっても良いのでこの状況でも会員との連携

を取っていききたいと思います。

志水：東京オリンピックの開催で来年の総会を9月  
に延期する場合、任期が7月に終了している  
が会則第12条2項を適用することを記録・流  
布しなければならないと思います。

## 6. 承認事項

### 7. 次回理事会

令和2年12月12日（土）

午後7時 日本医歯薬研修協会

\*ハイブリッド型会議

\*後席あり

## 8. 閉 会

橋本孝雄 副会長

コロナ禍にも関わらず多数の参加があって良かった  
です。

年明けの日程も決まりましたので、安心しました。

## 令和2年度 第8回理事会

\*ハイブリッド型会議

日時：令和2年12月12日（土）午後7時00分

会場：日本医歯薬研修協会（新宿区）

### 1. 開 会

志水和弘 副会長

本日は年末のお忙しい中ありがとうございます。

審査員候補者懇談会に続いてよろしくお願い致します。  
す。

### 2. 点 呼

対面出席11名 オンライン7名

（ハイブリッドのため重複あり）

### 3. 会長挨拶

たいへんな時期にご参集ありがとうございます。

本年最後の理事会になります、よろしく願いしま  
す。

### 4. 報告事項

#### 1) 会長報告

澤 正宏 会長

鶴見大同、神歯大同、女性歯科医師の会など新年  
会中止の連絡

日大から執行部の改変連絡（会長は変わらない）

本部選挙管理委員の瀧、久保木両名が退任された

訃報：玉川の伊藤将悦先生ご逝去

#### 2) 副会長報告

志水和弘 副会長 なし

多賀谷守 副会長 地区の参事なので参事会から情  
報を出す。

都内の歯科診療所でのコロナ陽  
性は32～3件。

ドクター10人、スタッフ15人、

残りは患者さん。

東京都歯科医師会歯科衛生専門  
学校が廃校になる

橋本孝雄 副会長

南国酒家へ開催中止の連絡

本部選挙管理委員の交代につい  
て

### 3) 専務報告

羽田直人 専務理事

勤務先の仕事で11月29日に日大  
での授業を行った。

明海大歯はOSCIIの漏洩により

本日再試験実施。

国家試験は予定通り開催され  
る。

### 4) 都歯／都学歯関連報告（関係役員）

### 5) 部会報告

渉外部

総務部

庶務部

会計部

保険部

本部同窓会誌に寄稿した

葛飾支部から会費納入の連絡あり  
（メール連絡）

学術部 初めてのオンラインで講演会をやるの  
で、ご協力をお願いしたい

組織部

情報・福祉部 計報リストを専務に提出した

広報部 叙勲・表彰などあれば教えて欲しい

厚生部

都民会 特になし

監 事

顧 問

## 5. 協議事項

### 1) 審査委員候補者について

2名の先生から自己紹介および経過報告

本会は引き続き両名を支援することで一致

### 2) 令和3年新年会・新春学術講演会について

・ハガキで会員発送を行う。

・QRコードを併記して事前登録制とする。

### 3) 来年の行事日程について

羽田：説明および進行

1月23日（土）岡本教授オンライン講演会

2月 休会

3月 本部代議員会の日程に沿って理事会および支部長会を開催予定

### 4) その他

## 6. 承認事項

### 7. 次回理事会

令和3年1月23日（土）

午後6時 日本医歯薬研修協会

\*ハイブリッド型会議

\*続いて学術講演会あり

## 8. 閉 会

多賀谷守 副会長





## 令和2年度 第1回支部長会 議事録

日時：令和2年10月3日（土）午後7時30分

会場：日本医歯薬研修協会（新宿区）

### 1. 開 会 橋本 孝雄 副会長

去年は台風とコロナウィルスで支部長会を開催できませんでした。

今回も審議事項は多いのですが、スピーディな審議をお願いします。

### 2. 会長挨拶

代議員会について忌憚のないご意見をいただきたいと思っています。

65名の代議員がいますが、今回は書面決議でした。

今回は26名の出席と書面決議のようです。

代議員会の今後の在り方も検討して行きたいと思います。

各支部長のご意見を伺わせてください。

### 3. 報告事項

#### 1) 会務報告

##### ①会長報告 澤 正宏 会長

明日、本部同窓会の三役会があり出席します。

そこで東京都の意見を伝えることも出来ますので、ご意見をお願いします。

##### ②副会長報告 志水和弘 副会長

特になし

橋本孝雄 副会長

特になし

##### ③専務報告 羽田直人 専務理事

昨年11月に幹事校として12校会が開催され好評でした。

診療報酬審査員の選出依頼の件も進めています。

現在、2名の先生が研修中となっています。

##### ④各部会報告

総務部 田中 入 常務 会員名簿管理・編集を継続中。

会計部 西村 健 常務 特になし

学術部 江野幸子 常務 特になし

川村朋子 理事

#### 2) 支部長報告

新宿 竹内支部長 特になし

荒川 大木支部長 コロナウィルスに感染した場合の歯科診療所が踏むべき手順を知りたい。

→意見交換

目黒 清田支部長 毎年11月に忘年会を開催していたが今年は中止。

#### 3) その他

### 4. 協議事項

#### 1) 第92回代議員会について

羽田：（代議員会資料を読み上げながら説明）

今回は出席者と書面決議の双方になるとわれます。

郵送等はいへん非効率的でもあります。

また委任状についての説明文がない、書面決議も会則にない現状でこのまま続いて行うことを危惧しています。

添付資料の通り会則の一部変更などの要望を出させていただきました。

橋本：代議員制度に委任状、委任制度というのはそぐわないと思う。

誰に委任するのかもわかっていない。

会の規模、人数にも大きな違いがある。

志水：私の要望（資料 要望3）の回答は記載の通りであるが、その結果がどうなっているのかを聞いてみたい。

羽田：今回の協議事項にもこういった内容の記載がない。

志水：代議員会で執行部に更なる要請をしたい。

橋本：まだ開催まで1週間ありますので、資料をご覧いただいて気になった点があればご連絡をいただきたいと思う。

澤：アンケートでWeb会議の件が出ているが、本



会としてはこれに同意するか否かの調整を取らなければならない。

羽田：出席者の人数を考えると実際に参加した場合にたいへん見づらい、意見を出しにくいのではないかと思う。

Web会議それ自体は良いのだが、会議の質を保つことが出来るか検討しなければならないはずだが、その点は見えて来ない。

橋本：時局柄、おそらく賛成意見が多くなると思う。代議員会の開催に際しての費用が不要になる。

志水：総論的には賛成、各論的には審議が必要であろう。

費用削減に関しては年2回開催を年1回開催にするなど多くの案を考え出して対応を進めて欲しいと要望してみようと思う。

橋本：前執行部の時から東京都として年1回開催案を出しているがあまり対応されているとは思えない。

羽田：様々なご意見があると思いますので、期日までにご連絡をいただきたいと思います。

## 2) 今後の事業予定について

羽田：令和3年新年会・学術講演会を開催予定ではあ

るが如何するか。

11月7日（土）理事会時に決定する予定であるのでお時間をいただきたい。

候補日は1月24日（日）日中、南国酒家での開催予定となっています。

決定次第ご連絡をさせていただきます。

## 3) その他

羽田：次回の代議員会が3月14日（日）開催予定のため、支部長会は3月6日（土）夜7時からこの会場で予定しております。

## 5. 承認事項

### 1) 次回開催日程

日時 令和3年3月6日（土）午後7時30分

会場 日本医歯薬研修協会

### 2) その他

## 6. 閉会宣告

志水 和弘 副会長

お忙しい中お集まりいただきありがとうございます。

代議員会は最高決議機関ですので、ご意見やお気づきの点があれば代議員の先生にご連絡をお願いします。

みなさまありがとうございました。

## 都民会

明海大学歯学部4年 犬塚雄哉

### コロナ禍での学校生活について

私は4年生に進級し、CBTやOSCEを控えた中で、部活も幹部として最後の年を迎える節目の年でした。しかし、今年はコロナにより学校はオンライン授業と分散登校、部活はすべての大会が中止、友人と出かけることもできない年でした。ですが、授業はオンラインで受けることができ、大学の友人とは分散登校の日に出会うことが出来たので学校生活に支障はありませんでした。変わったことといえば、登校日の検温とマス

ク、手のアルコール消毒が当たり前になったことです。また、人と距離をとるソーシャルディスタンスが自然とできたことも今までになかったことです。来年からどうなっていくのか先行きが全く見えず不安はありますが、あと2年で私は大学を卒業して歯医者になります。自分が卒業した時に、4年生の時にコロナがあつて自分の学校生活や日常が変わっていったけれど、自分の勉強に集中して取り組めたと思えるように日々過ごしていきたいと思います。



## 本部代議員会 報告

第92回同窓会本部定例代議員会が令和2年10月11日（日）、浦安キャンパスサウスウィング3階・2307大会議室で開催されました。新型コロナウイルス感染防止を考え、会場への参加が難しい場合は、書面での決議も認めるハイブリッド形式の会議となりました。やはり地方からの参加は難しい代議員の先生が多く、60名中会場での参加は23名、会場の大会議室は広く、執行部23名を含めても、十分なディスタンスをとりながらの会議となりました。

東京都同窓会からは、澤会長・橋本副会長・羽田専務・田中常務理事が会場参加、志水副会長が書面での議決となりました。下記の議題に関しては特に問題はなく全案可決確定しました。質疑の中で、書面決議に関して、同窓会会則に規定がないことが問題となりましたが、今回のコロナ禍だけでなく、今後大災害などで代議員会開催が出来なくなることなども考えられる

中、あまり抽象的な規定を作ると逆に開催方法が縛られてしまう可能性があることから、継続的に協議していくこととなりました。

浦安キャンパスでの開催は初めてのことであり、同窓生として自分の大学を見に行くことも良い事だと思いました。ぜひ今まで行ったことのない先生は訪ねてみてください。

- 【議題】 第1号議案 2019年度一般会計歳入歳出決算の承認を求める件  
 第2号議案 2019年度基金資産・決算の承認を求める件  
 第3号議案 名誉会員・特別会員の承認を求める件

全議案可決確定



代議員会出席者



本部席 中村会長・古川専務



大会議室教壇のエンブレム



大学プレート



大学全景



## リモート学術講演会 報告

学術担当 19期 江 野 幸 子

令和3年1月23日（土）午後7時より、「令和3年明海大学歯学部東京都同窓会新春学術講演会」が開催されました。本年は、東京女子医科大学医学部歯科口腔外科学講座顎口腔外科分野教授の岡本俊宏先生を演者としてお招きし、『口腔がん かかりつけ歯科医院で早期発見を』を演題として御講演頂きました。

なお今回は、COVID-19感染拡大による現在の社会状況を鑑み、Web開催の運びとなりました。そのような状況にもかかわらず、多数の会員の皆様にご参加いただき厚く御礼を申し上げます。

### 【講演要旨】

先進国での口腔がんの死亡者数をみると、日本だけが増加している。口腔がん死亡率は、欧米の19.1%に対して日本は46.1%（約60%が舌がん）と非常に高い。なぜなら日本人は予防の意識が欧米と比べて低く、痛くならないと歯科受診をしない、痛くなった時はすでに口腔がんは進行しているという現状である。

口腔がんは直視できるため、われわれ歯科医師による早期発見が可能である。舌に出現した口内炎は放置しないで受診していただく、2週間たっても口内炎が

治らない場合や、診察中に「何か変？」と思ったら専門医へ早急に依頼することが非常に重要になる。歯科医院で早期発見できれば、がんの治癒率は向上するということが理解できた。

口腔がんの原因やたばこやアルコールなどのリスク因子について、舌がんなどの口腔がんと粘膜病変を実際の症例写真で比較して鑑別ポイントについて教えていただいた。

口腔潜在的悪性疾患（従来の口腔前癌病変から改称された）のうちの白板症は癌化率が4～18%と高く、特に舌縁部の白板症は癌化している可能性が多く注意が必要であること。粘膜病変を写真撮影して比較し、増悪している場合は悪性の可能性が高いということであった。



東京女子医科大学病院歯科口腔外科のご紹介、院内はCOVID-19の感染対策を考慮された動線がしっかりと確保されていた。

御講演は終始分かりやすく丁寧で、会員から数多くの質問をいただき、明日からの診療に役立つ大変有意義なものであった。

# 「口腔がん -かかりつけ歯科医院での早期発見を-」

東京女子医科大学 医学部  
歯科口腔外科学講座  
(顎口腔外科学分野)

**岡本俊宏**



—明海大学東京都同窓会新春学術講演会 2021/1/23—



**【演者】**

岡本 俊宏

東京女子医科大学 医学部 歯科口腔外科学講座 顎  
口腔外科分野 教授

**【学歴・職歴】**

1989年 明海大学歯学部卒業

1992年 東京女子医科大学 医学部 歯科口腔外科学  
講座 助手

1996年 東京医科歯科大学 顎顔面外科学講座 国内  
留学

2004年 東京女子医科大学医学部 歯科口腔外科学講  
座 准講師

2005年 ワシントン大学・免疫部門（米国） 客員研  
究員

2006年 セント・ジュード小児研究病院（米国）博士  
研究員

2007年 東京女子医科大学 医学部 歯科口腔外科学  
講座 講師

2009年 東京女子医科大学 医学部 歯科口腔外科学  
講座 准教授

2019年 東京女子医科大学 八千代医療センター 歯  
科口腔外科診療科長

2020年 東京女子医科大学 医学部 歯科口腔外科学  
講座 顎口腔外科分野 教授

**【資格】**

博士（医学）

日本口腔外科学会専門医、指導医、評議員

日本がん治療認定医機構 がん治療認定医（歯科口腔  
外科）

日本口腔インプラント学会専門医、指導医、代議員

日本顎顔面インプラント学会指導医、評議員

日本顎関節学会専門医、指導医

日本有病者歯科医療学会認定医、指導医

日本口腔科学会認定医、指導医、評議員

歯科医師臨床研修指導医





# トピックス



東京都同窓会会報

令和2年度



## 日吉俊仁先生を偲んで

23期 小 森 幸 道

突然の訃報でした。知らせを聞いた時、あまりにも急な出来事で、何がどうなっているのか分からず、理解、認識など到底できずにただただ動揺していたことだけ覚えています。

私事になってしまいますが、日吉俊仁先生とは私が世田谷区歯科医師会に入会してからの出会いでした。やはり、歯科医師会に入会したての頃は、同窓の先生がいることはとても心強く頼りにしていました。年に2回程、世田谷区歯科医師会の明海大学出身の先生方と世田谷区梅丘（世田谷区歯科医師会会館がある場所）で支部会を行っていました。とても優しい先生で、何でも話すことができました。最近ではコロナの影響で支部会は開けない状態でしたが、世田谷区歯科医師会の介護保険委員会では一緒に仕事をさせていただいておりました。しかも、日吉先生はこの委員会の担当理事としてご活躍されていました。

とにかく真面目でかつ常に穏やかな先輩だったので、私は約18年間、日吉先生が怒っているのを見たことも聞いたこともありませんでした。心底優しい人だったのです。

世田谷区歯科医師会には、互校会といういろいろな大学で構成されている組織というか同窓会があります。明海大学も互校会に属しています。毎月役員会がありますし、懇親会や学術講演会などの行事も盛んに行っていましたので、日吉先生とはほぼ毎月お会いしていました。会務についての電話やメールなども頻繁に交わしていました。また、世田谷区歯科医師会にはゴルフ部があり、18年程前に初めて競技会に参加しました。その競技会に日吉先生も参加されていました。私の記憶では、日吉先生も初参加だったように思います。日吉先生はアイアンが得意そうで、力強い打球だったのを覚えています。

これからまだまだ一緒に歯科医師会で歩んでいきたかった先輩でしたのに、残念でなりません。今まで大変お世話になりました。そしてお疲れ様でした。安らかに休息ください。ありがとうございました。





## PDI便り

明海大学歯学部 機能保存回復学講座オーラル・リハビリテーション学分野  
PDI東京歯科診療所 松 田 哲

昨年（2020年）の1月16日に国内で最初の新型コロナウイルス（COVID19）感染者の報告があつて以来、全世界的に生活様式が全く変わるような多大なる影響が出てきております。同窓会の先生方におかれましても患者様の健康を守るため大変なご苦労をされていると思います。大学の診療施設においても4月中頃から5月6日までのCOVID19第1波の緊急事態宣言期間におきましては、緊急を要する患者様以外の診療を制限し歯科医師を始め医療スタッフの出勤を最小限に制限して診療に当たっておりました。COVID19流行初期には歯科治療におけるエアロゾルの発生や、患者様と術者の距離が近いことなどから多くのメディアで歯科治療は感染の危険性が高いなどとの誤った喧伝されたため患者の受診控えにつながるなどし、メンテナンスでコントロールしていた患者様の口腔環境が悪化し残念ながら抜歯に至ったケースも多々ありました。現在では診療体制を充足し十分な感染防護対策を行なっていることもあり多くの患者様が通院に復帰されています。

PDI東京歯科診療所における感染対策は今まで行なってきたスタンダードプリコーションをもとにCOVID19の感染経路とされている飛沫・接触感染を防ぐようにさらに改良したものとしております。

診療所全体に関しては基本的に「3密を避ける」「患者様への啓蒙」はもちろん「安心して通院できる環境整備」「安心して診療に専念できる環境」を念頭に以下のように工夫しています。

診療所入り口には、診療に対する感染防御体制や診療における制限などを掲示しています。



待合室などどうしても密になりやすい環境ですので、感染防御に関する資料を置きソーシャルディスタンスを保てるように配慮しています。

また、診療所内は空気の流れが悪いこともありますので、空気清浄機・サーキュレーターを設置し玄関ドアや診療室窓を常時開放（小）し、患者様の入れ替えの際に窓を大きく開放しての換気を行なっています。また、治療内容によっては口腔内バキュームを使用するなどエアロゾルに関しての対策を行なっています。写真のドアストッパーはスポンジ製でソフトな質感でありながら任意の開放量を得られるので重宝しています。





また、患者アポイント時間を調整し、受付などで患者様が多く密集すること避け、一人当たりの時間も長くとりようにして患者毎のデンタルチェア消毒に当てるようにしています。



基本となりますがスタッフ全員の体温計測と診療所長への報告を徹底し、スタッフ全員の健康状態を管理するようにしています。もちろん、飲み会などへの出席は御法度です。

患者様の動線に当たる診療所の入り口にはセンサー式自動手指消毒アルコール剤噴霧器を設置しています。これはとてもよくほぼ100%の患者さんが手指消毒してから受付に入っていきます。また、その横には非接触型「体温・マスク」センサーを設置し表示された体温を申告していただいております。ここで37℃以上の体温が記録された場合、状況によって再検温またはアポイントを変更するなどの対応をしています。



健康チェックシート

新型コロナウイルス感染症が広がるなか、安全にそして安心して診療が受けられますよう、健康チェックにご協力をお願いします。

明海大学FDI東京歯科診療所 院長

過去4週間以内に「下記表」に当てはまる症状がありましたか？

① 37.5度以上の発熱 ( ) あり ・ ( ) ない ( )

② せきがある ( ) できる ・ ( ) できない ( )

③ のどが痛い ( ) 痛い ・ ( ) 痛くない ( )

④ 鼻が痛い ( ) 痛い ・ ( ) 痛くない ( )

⑤ からだが異常にだるい ( ) だるい ・ ( ) だるくない ( )

⑥ 味がわからない ( ) わからない ・ ( ) わかる ( )

⑦ 新型コロナ陽性反応が認められたことがある ( ) あり ・ ( ) ない ( )

⑧ 発熱の症状に上呼吸器のいずれかの症状がある ( ) あり ・ ( ) ない ( )

⑨ 今の体温 ( ) ℃ 一日3回検温して体温を記入下さい

名前 年 月 日 診療科

ご自身の健康を守るため、正確な記入をお願いします

受付前に患者健康アンケートの実施し体温以外の患者様の全身状態のチェックを行っております。

以前は待合室にウォーターサーバーを置いてありましたが一時撤去してあります。夏場の暑い時期など



患者様に冷水を提供したいところではありますがパンデミックの状態では致し方ないと判断いたしました。



待合室には大型モニターを設置してあり通常は歯科治療に関するお知らせを放映しておりましたが、現在は感染防御の啓蒙アナウンスを放映しております。

冬場になりコートハンガーに使用頻度が高くなってきました。以前は定期的にスタッフが消毒しておりましたが間に合わなくなってしまい、患者様ご自身による使用前・使用後の消毒をお願いしております。

近頃は多くの商店などでも見受けられるようになりましたが、受付に受付用プラスチック衝立を設置し事

務担当者の安心安全に配慮しています。歯科医師・衛生士は専門的な教育を受けてきているので感染症に関し必要以上に反応する者はおきませんが、事務スタッフには精神的な面からも支えてあげることが重要なようです。



診療室のデンタルチェアーは以前より患者毎の消毒およびラッピングを行っております。レントゲンの操作などでマウスを使用するのですがマウスもラッピングしてあるのでホイール操作ができず難渋しておりますが、ホイール操作が必要な時はラッピングを外し、グローブも外して対応しています。



もちろんタービンやハンドピースも患者毎に滅菌しておりますが近年では自動注油器や短時間型のスクラスオートクレーブもありフル稼働しています。

印象の消毒にはデントジアを使用しています。色々使用してきましたが印象に与える影響、使いやすさの点で現在この消毒剤を使用しています。石膏模型にも使用できるので使いやすく効果的だと思います。



を使用するなど使い分けています。

PPEとしてはマスク・フェイスシールド・ガウンを使用しています。スタッフ皆により快適に診療に当たって欲しいとの考えもあって各種マスクを使用しています。治療の際はN95やKN95を使用し院内カンファレンスの際は3層マスクを使用するなど使い分けています。

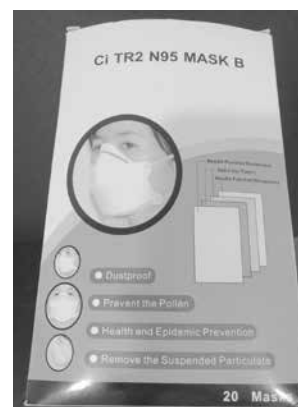

フェイスシールドも数種類用意しそれぞれ使用しやすいものを選択してもらっています。GC社製の顔面下部が丸みを帯びているものが一番人気です。私は、研修医時代より使用しているセデントのフェイスシールドを使用しています。私が埼玉PDIに研修医として入所したときに現・歯学部長/病院長の申教授が使用しているのに憧れて、格好だけでも真似しようとして購入し、その後何度も買い直して使用しています。格好は真似しておりますが、努力も才能も足りないのか、まだまだ憧れの先輩には遠く及ばないのが悲しいところです。

他にも多々感染防御策を行っています。今回のパンデミックは今まで我々がやってきたスタンダードプリコーションを再考するきっかけとなりました。今後この経験を糧にさらに力強いPDI東京歯科診療所を作り上げていきたいと思っています。

また、このような世界中がひっくり返るような未曾有の大災害の中、多くの方々に支えていただき、ご支援・ご協力いただいていることに深く感謝申し上げます。





す。母国でも多くの方々に感染が広がり筆舌できぬご苦勞をされた中国大使館からも、日本でのCOVID19第3波の流行をご心配いただき大量のマスクを診療所へ寄贈していただきました。

COVID19の流行による影響は計り知れないものがありますが、この難局を乗り越え、明海大学・歯科医療のますますの発展のため努力したいと思います。



## 明海大学 PDI 東京歯科診療所

## 患者紹介状・診療情報提供書

Tel : 03-3370-0159

Fax : 03-5351-7661

<http://www.meikai.ac.jp/pditokyo/>

1. 依頼医院			
医院名		歯科医師名	
医院住所			
電話番号		Fax 番号	

2. 患者情報			
患者名	フリガナ	職業	生年月日
	男・女		T・S・H 年 月 日 ( 歳 )
患者住所			
主訴			
現病歴			
既往歴・家族歴			
全身疾患			
アレルギーなど	喫煙・非喫煙		
※女性の方	妊娠： 第 週 ・ 可能性 あり ・ なし		

3. 紹介目的		□にレ点の記入をお願いいたします	
<input type="checkbox"/> 歯周外科 <input type="checkbox"/> 非外科的歯周治療 <input type="checkbox"/> 抜歯 <input type="checkbox"/> 歯牙移植 <input type="checkbox"/> 補綴・咬合治療 <input type="checkbox"/> インプラント（インプラント体埋入、サイナスリフト、ソケットリフト、GBR、インプラント周囲炎、インプラント体抜去） <input type="checkbox"/> 根管治療（歯根端切除、意図的再植） <input type="checkbox"/> 矯正治療 <input type="checkbox"/> 審美・美容歯科 <input type="checkbox"/> セカンドオピニオン（自費となります） <input type="checkbox"/> CT撮影（自費となります） <input type="checkbox"/> その他			
対象部位	8 7 6 5 4 3 2 1	1 2 3 4 5 6 7 8	顎関節 両側・左側・右側 上顎洞 両側・左側・右側
	8 7 6 5 4 3 2 1	1 2 3 4 5 6 7 8	
【通信欄】			

- ☐ 自費治療・保険治療に関わらず保険証の持参をお願いいたします。
- ☐ 予約時間に来院されない場合、再度のご予約となる場合があります。
- ☐ 妊娠中及び喫煙者の外科処置はお断りする場合があります。

明海大学 PDI 東京歯科診療所

〒151-0053 東京都渋谷区代々木 1-38-2 ミヤタビル 1F2F

# CT 撮影依頼書

## 明海大学 PDI 東京歯科診療所

Tel: 03-3370-0159  
Fax: 03-5351-7661

1. 依頼医院			
医院名		歯科医師名	
医院住所			
電話番号		FAX 番号	

2. 患者情報			
患者名	フリガナ	男・女	生年月日
			T・S・H 年 月 日 ( 歳)
患者住所			電話番号 — —

3. 撮影条件			
撮影目的	インプラント・矯正・歯内療法・歯周治療・顎関節症・その他 ( )		
撮影部位	8 7 6 5 4 3 2 1   1 2 3 4 5 6 7 8	顎関節	両側・左側・右側
	8 7 6 5 4 3 2 1   1 2 3 4 5 6 7 8		
	上顎洞	両側・左側・右側	
撮影サイズ	8×8 ・ 10×10 ・ 17×11 ・ 17×13.5		
撮影用ステント	なし ・ あり (テンポラリーの脱着 あり ・ なし)		
妊娠の可能性	あり (撮影不可) ・ なし		
咬合状態	閉口 ・ 開口		
ステント返却	患者持帰 ・ 貴院へ送付 (着払い)		
データ CD	患者持帰 ・ 貴院へ送付 (着払い)		
支払方法	患者窓口支払 ・ 貴院請求 (貴院負担振込)		

### 【通信欄】

- ◇ データ CD 患者持帰の場合、30～60分の処理時間がかかる場合があります。
- ◇ 予約時間に来院されない場合、再度のご予約となる場合があります。
- ◇ テンポラリーの脱着ありの場合、撮影費用の他に脱着費用 (¥2,000～) をいただきます。

明海大学 PDI 東京歯科診療所  
〒151-0053 東京都渋谷区代々木 1-38-2 ミヤタビル 1F2F

# コロナ禍での学校歯科保健活動

町田市立小山田中学校 学校歯科医 澤 正 宏

私の学校歯科医歴はまだ16年ですが、就任した平成16年から、思い描いていた学校歯科保健活動を実践してきました。活動状況は後述しますが、今回コロナ禍で、学校歯科健診、歯科講話、保健指導で大きな影響を受けました。その中でも、今年実践した学校歯科保健活動を報告します。

## 1) 例年の学校歯科保健活動

年間の活動を時系列で紹介します。

- 4月 定期の歯科検診
- 5月 歯科健診結果を分析、DMFTやG・GOの状況をグラフ化して保健室前に掲示
- 6月 歯と口の健康週間にあわせて、保健たよりを発行  
東京都学校歯科医会歯科保健優良校に応募
- 8月 学校保健委員会で教諭・父兄に講話
- 10月 全国学校歯科保健研究大会に参加
- 11月 「いい歯の日」にあわせて、保健たよりを発行  
昼食後の「歯みがき習慣」教諭も参加型の実践運動
- 12月 自宅での染めだし、報告書に染まった部分と、父兄と本人の感想を記入  
(1年生対象)  
体育館で歯科講話、臨時歯科検診、磨き残しがある生徒は個室での歯科衛生士による個別の歯ブラシ指導(歯科衛生士3名体制)(1年生対

象)

冬休み前に昼食後の「歯みがき習慣」

2月 卒業生に対し、「卒業してもいい歯」の保健たより

東京都学校歯科保健研究大会に参加

## 2) 歯科保健活動の内容

### ①定期健康診断

事前に健診がスムーズに行われるように、時間割を設定します。健診を受ける前に、養護教諭より、歯・歯肉・口腔全体の健康について考える機会として、受診の心構えなどを説明します。特に女子には思春期性歯肉炎などの説明も行っています。健診結果は、保健室前に張り出し、保健委員などの意見も掲示することで生徒の関心を引き、治療勧告に結びつけるようにしています。

### ②自宅での染め出し

12月の自宅での染め出しテストによる歯と口の観察は、保護者とともに考える良い機会と思っています。臨時歯科健診の前に、各家庭で染め出しテストを行い、磨き残し部分を色付けし観察結果と感想を各自提出するようにして、保護者も一緒に観察し、感想を記載してもらい、家庭でも考える機会を与えています。

### ③臨時健康診断・歯科講話・歯科衛生士による個別歯ブラシ指導

毎年12月の初旬に、体育館に1学年を集め、学校歯



恒例の体育館での歯科講話



検診会場



科医がパワーポイントを用いて「歯と口の健康」に関する講話を30分程度行います。その後、保健室で臨時の歯科健診を行い、要治療生徒には再度の治療勧告をしています。口腔清掃が不良な生徒、CやG、CO・GOを有する危険性の高い生徒などには、歯科衛生士がカーテンで仕切った個室での個別歯ブラシ指導を行います。羞恥心から人前では聞けない悩みや、個人にあった歯ブラシ実技を、個室では熱心に行うことができ、有効な歯ブラシ指導となっていると考えています。

#### ④昼食後の歯ブラシ励行

11月の下旬と冬休み前に、「歯みがき習慣」週間を設け、洗口場の広さの関係から、クラス分けをして昼食後の歯ブラシを実践してもらいました。これを行うに当たり、全学年の保健委員と学校歯科医が話し合いを行い、保健委員が先頭に立って、クラスにポスターを貼りだし、昼食後の歯ブラシをすることを各学年ごとに進めています。町田市にも洗口場の件で蛇口を増やしてもらうなど考慮してもらいました。

#### ⑤保健たよりや保健室前での掲示

保健たより、検診結果の講評や、歯みがきのプロになろう、芸能人やスポーツ選手も歯が命など、生徒の気を引くような内容に工夫し発行しています。歯と口の健康を常に意識するよう保健室前での掲示も常設しています。

### 3) 学校歯科保健活動の成果

12歳児のDMFは、全国平均でも0.84本とかなり改善されてきました。担当の中学校は昨年の優良校表彰応募時点の報告では、1年生が0.66、2年生が0.45、3年生が0.65本、全校平均でも0.59本と、優秀な結果です。CO保有者は、17.8%と少し高めでした。G歯肉

炎は1.3%、GOは10.6%と平均よりは良い成績ですが、今後は歯みがき習慣でより改善出来るよう頑張っています。

当校は、平成26、27年度に東京都学校歯科保健推進指定校となり、学校歯科医が、校長・学年主任・養護教諭などと協議し、以前にも増した生徒の歯と口の健康に重点を置いた教育活動をしてきました。その結果、平成27年に、町田市学校保健優良校として表彰され、さらに、第79回全日本学校歯科保健研究大会（長野）において、日本学校歯科医会会長賞を受賞しました。その成果を、平成28年、第80回全国大会（東京）と東京都学校歯科保健研究大会で壇上で研究発表をする荣誉に恵まれました。東京都学校歯科保健優良校表彰は16年間連続で受賞しています。

#### 4) コロナ禍での学校歯科保健活動

2020年3月13日に発令された緊急事態宣言により、学校は閉鎖状態になり、卒業式や入学式も中止・縮小されました。緊急事態宣言は延長され、この状態は5月中旬まで続き、当然定期の歯科検診も出来ない状態になりました。分散登校などで、徐々に学校活動は再開されましたが、学校側は検診などやっている状態ではなく、生徒の登校や感染予防対策だけでも必死でした。厚生労働省の指針により、町田市教育委員会でも、例年6月末までに実施すると決められている定期の健康診断を、今年度中に実施すれば構わないとの通達が出されました。

6月の歯と口の健康週間にあわせた保健たよりは発行しましたが、健康診断は、8月末から9月始めにかけて各学年ごとに分散して実施しました。学校保健委員会は中止、保健優良校への応募は延長された期限の

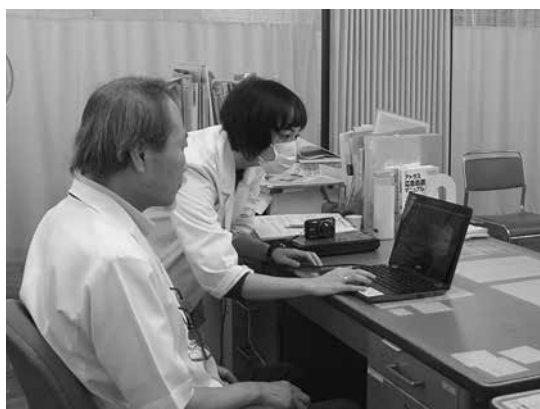

リモート準備



リモート講話



9月末までに何とか提出出来ました。定例の「歯みがき習慣」は飛沫感染防止のため中止。11月末に、1年生を対象にした自宅での染め出しと観察、父兄を含めた感想文の記入は例年通り実施、12月始めに歯科講話と臨時検診、歯科衛生士による個別の歯みがき指導を実施予定でしたが、感染予防の観点から例年通りの実施は難しいと養護教諭と話し合いました。

結局、歯科講話は、保健室から各教室へリモート授業としました。私はあまり詳しくないので、1年生の学年主任と養護教諭が事前に準備し、GoogleMeetを使つてのネット配信、始めに挨拶と概要説明は、カメラから顔を写して話し、パワーポイントの資料は画面共有しながら説明しました。途中パワーポイントに切

り替える際に少し手間取りましたが、概ね時間内に講話を終える事が出来ました。歯科検診は予定通り行いましたが、検診を待つ間もディスタンスを考え、1m以上間隔を空けた椅子に順次移動して待つ形式にしました。マスクは口腔内を観察する直前まで装着、私語禁止、粛々と検診を行えました。歯科衛生士による個室での個別歯みがき指導は、残念ながら飛沫感染予防の観点から中止としました。その代わり、自宅染め出しの観察表を見ながら、歯ブラシの要点を一言アドバイスしました。

今年度出来る事は、保健たよりの発行くらいですが、次年度以降コロナが治まり学校歯科保健活動が再開出来るように祈っています。



歯科衛生士のリモート歯みがき指導



各教室の映像



黒板に画像映写





— 告 告 目 次 —

アサヒブリテック(株) .....	36
-------------------	----

東京都同窓会会報

令和2年度

# その高品質 折り紙付き。

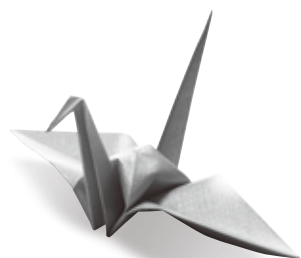

アサヒメタルアカウントシステム

LBMA、LPPMグッドデリバリーバー認定

SDGs取組実施

アサヒプリテックは、LBMA、LPPMのグッドデリバリーバーとして認定を受け、

その品質は世界のマーケットで高く評価されています。

また、お預かりした金属の分析から売却までをWeb上で安全に運用できる

「アサヒメタルアカウントシステム」の提供など、貴金属リサイクルをトータルでサポート。

歯科業界における資源循環サイクルを実現しています。



アサヒプリテックメディカルサポート.com

グループ会社のアサヒプリテックメディカルサポート株式会社が提供するWeb完結型の歯科衛生士専門マッチングサイトです。歯科衛生士に特化していますので、歯科医院と衛生士に納得のベストマッチをご提供します。



ASAHI PRETEC

## アサヒプリテック株式会社

貴金属事業部／〒100-0005 東京都千代田区丸の内1-7-12サピアタワー 11F

TEL:03-6270-1820 FAX:03-6270-1825 URL:https://www.asahipretec.com/

営業所 札幌・青森・仙台・新潟・北関東・関東・横浜・甲府・静岡・名古屋・北陸・神戸・岡山・広島・四国・福岡・鹿児島・沖縄



# お知らせ



東京都同窓会会報

令和2年度

## FC1接続マニュアル（東京都同窓会情報へのアクセス）

令和元年11月作成  
明海大学歯学部東京都同窓会情報部

- ① ネットブラウザを起動し、「http://www.fcm.co.jp/」に接続、「FirstClassクライアント」をダウンロードする。
- ② ダウンロードしたクライアントを起動して、デスクトップ上にFC1接続するためのソフトウェアをダウンロードします。デスクトップ上に「FirstClass」のアイコンが追加されるのでそれをダブルクリックして、ログイン画面を立ち上げる。



- ③ **【重要】** ログイン画面にある「設定」をクリックし、以下の設定を確認する。
  - ・ 接続方法が「LocalNetWork.fcp」となっている
  - ・ ユーザーID&パスワードを任意に指定（半角英数字、半角数字の組み合わせ）
  - ・ ドメイン名またはIP欄に「fc.fc1.gr.jp」を入力
 以上を記載し、「保存」をクリック。

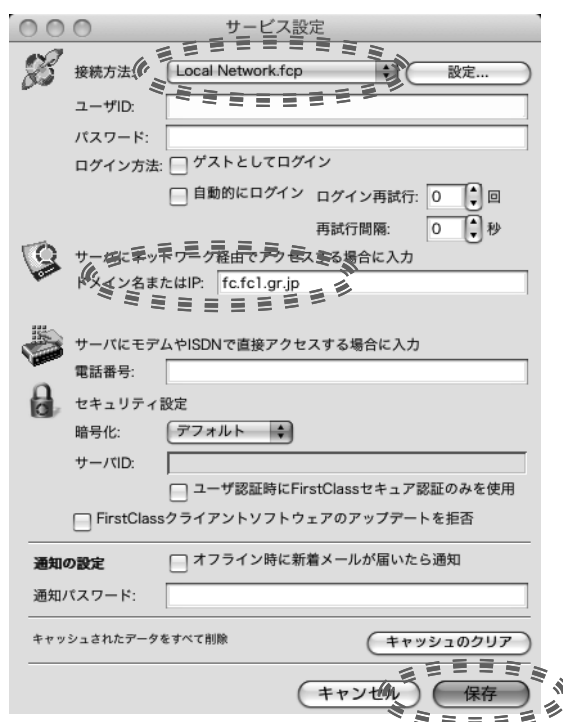

④ログイン画面にて「ログイン」をクリック。

⑤その後「自動登録」画面が表示されるのでそれぞれの情報を入力。

※姓名は「Tanaka」「Taro」のように1文字目を大文字にする方が多いです。

その他の情報は本人確認のための情報となりますので間違いなく入力をお願いします。

記載が完了したら「登録」をクリック。

自動登録:

FirstClass へようこそ。このフォームのすべての項目に入力して [登録] をクリックしてください。

名: Ichiro ミドル ネーム

姓: yamaguchi

電話番号: 017-\*\*\*-89\*\* FAX:

会社: 青森歯科医院

番地等: 山田3-5-8

市区町村: 青森市 都道府県: 青森県

国: 郵便番号:

備考: 山口一郎  
あおもり歯科大学  
青森県歯会員、下北支部

希望のIDとパスワード

ユーザID: ichiro

パスワード: .....

キャンセル 登録

⑥「登録が確認されました」と表記された画面に移りますのでIDをパスワードの確認をして下さい。以上で登録完了となります。

(備考)

FC1では新規の書き込みがあった場合「赤旗」でアイコンが表示されますがログイン後は全てのアイコンに「赤旗」がついていますのでそれを

- 「編集」
- 「すべて選択」
- 「どれかのアイコンをwindowsなら右クリック macならボタン長押し」
- 「既読にする」

以上の操作で赤旗を消すことができます。

## お知らせ

### 年会費納入について

令和3年度会費は、4月1日より7月の総会までに納入して頂きたく、お願い申し上げます

会費	第Ⅰ種会員	10,000円
	第Ⅱ種会員	5,000円

#### 〈納入方法：銀行振込〉

振込口座

三菱UFJ銀行 町田支店 店番228 番号0989179  
「明海大学歯学部 東京都同窓会 会長 澤 正宏」

#### 『令和2年度分』

1) 支部単位での納入：可能な限りこの方法にてお願いします。

(振込単位) (支部名) (人数) (振込者名)  
支部 

コ	ウ	ト	ウ	6	ク	ホ	キ	ユ	タ	カ
---	---	---	---	---	---	---	---	---	---	---

※【支部名・人数・振込者名（字間スペースなし）】

※領収書作成上、納入会員名（卒期）をFAXしてください。

2) 個人での納入：

(振込単位) (氏名) (卒期)(支部名)  
個人 

ク	ホ	キ	ユ	タ	カ	1	7	コ	ウ	ト	ウ
---	---	---	---	---	---	---	---	---	---	---	---

※【会員名・卒期・支部名（字間スペースなし）】

#### 『令和2年度分以前』

※複数年度分振込の際は事務局へ連絡または、FAXお願いします。

各支部長に関しましては、支部長一覧（4 P）をご参照ください。

なお、会費に関しまして不明な点は、事務局または専務理事までご連絡ください。



慶 弔 金 請 求 届 用 紙

明海大学歯学部東京都同窓会 殿

会 員 氏 名	( 期 )	支 部 名	
住 所		電 話	

【事由】〔①結婚　②會員死去　③家族死去〕

フリガナ 氏 名		年 齢	才 関 係	
住 所			電 話	
日 時				
場 所				
事 由				
請 求 金 額	代 金			円
振 込 先	振込先名 銀行 支店 口座番号（普・当）			

上記金額を御請求いたします。

年      月      日

支部

支 部 長

印

明海大学歯学部東京都同窓会記入欄						
年	月	日	受理	担 当	会 計	専 務
年	月	日	担当承認			
年	月	日	理事会承認			

※明海大学歯学部東京都同窓会慶弔規定（P8）参照

## 変更届け

ふりがな	
氏 名	第 (       ) 期 旧姓 (       )
〒 自宅住所	
TEL (       ) FAX (       )	
診療所・勤務先名称	
自宅開業・他所開業・開業医勤務・病院勤務・大学・研究機関 他 (       ) いずれかを○で囲んでください	
〒 住所	
TEL (       ) FAX (       )	
所属支部名	
通信欄	

コピーしてお使いください。

送信先 事務局 FAX 03-3633-8644



## 編集後記

今、社会情勢は、コロナ禍で自粛しながら大変な時期を過ごしています。

会員の先生方も 感染予防対策、経営面での問題等で苦勞されての生活と思います。

東京都同窓会は、新年会は中止、理事会、講習会等はリモートになったりして、同窓会活動はかなり縮小されました。しかし、どうにか会報誌らしくなり 発送にできるようになりました。

こんな状態が、いつまで続くかわかりませんが、より一層よい会報誌にしていきます。今後ともご協力のほどよろしくお願いします。

### 明海大学歯学部東京都同窓会会報 Vol.51

令和3年3月31日発刊

広報誌編集委員会

常務理事 佐藤良彦

発 刊 明海大学歯学部東京都同窓会 事務局

〒135-0002 東京都江東区住吉2-7-11

クボキデンタル オフィス内

TEL 03-5625-2120 FAX 03-3633-8644

印 刷 望月印刷株式会社

〒338-0007 埼玉県さいたま市中央区円阿弥5-8-36

TEL 048-840-2111 FAX 048-840-2121



MEIKAI UNIVERSITY

## 明海大学歯学部東京都同窓会

〈事務局〉

〒135-0002 東京都江東区住吉2-7-11

クボキデンタル オフィス内

TEL 03-5625-2120 FAX 03-3633-8644

---